

SAMHÄLLE OPINION MEDIER VÄSTSVERIGE 2013¹

JOSEFINE BOVÉ

SOM-institutet genomför varje höst frågeundersökningar i Sverige med syfte att kartlägga svenska folkets vanor och attityder på temat Samhälle, Opinion och Medier. Den första rikstäckande undersökningen genomfördes 1986 och den första regionala undersökningen genomfördes i Västsverige 1992. SOM-institutet drivs av Institutionen för journalistik, medier och kommunikation (JMG) och Statsvetenskapliga institutionen vid Göteborgs universitet.

Undersökningen skickas ut till ett slumpmässigt urval av den vuxna befolkningen. Data samlas framförallt in via postala enkäter men sedan 2012 även digitalt på webben. Varje undersökning genomförs under så identiska former som möjligt för att resultaten ska vara jämförbara mot tidigare år.

Tidigare kapitel innehåller analyser från den västsvenska SOM-undersökningen 2013. Föreliggande kapitel handlar om undersökningens genomförande och resultatens reliabilitet.

Undersökningens uppläggning

Den västsvenska SOM-undersökningen 2013 bestod av ett urval om 6 000 personer mellan 16 och 85 år folkbokförda i Västra Götaland och Kungsbacka kommun. Åldersintervallet har varierat något över åren (1992–1999: 15–80 år, 2000–2008: 15–85 år, 2009–2013: 16–85 år). De regionala undersökningar SOM-institutet genomförde mellan 1992 och 1997 vände sig bara till personer bosatta i Göteborgs kommun och kranskommunerna.² År 1998 utvidgades undersökningen till att omfatta hela Västra Götaland samt Kungsbacka kommun.³ Undersökningen baserades då på två separata, obundet slumpmässiga urval (OSU), dragna ur befolkningen i respektive undersökningsområde, med följderna att urvalen viktades i databearbetningar av det totala materialet. Från och med 1999 års undersökning används ett gemensamt urval. Urvalet dras från det västsvenska befolkningsregistret Västfolket kort tid innan enkäten skickas ut. Fältarbetet med 2013 års undersökning (utskick, insamling och inskanning av enkäter) har utförts av undersökningsföretaget Kinnmark Information AB.

Formulär

Frågorna i formuläret utformades av SOM-institutet tillsammans med medverkande samverkanspartner.⁴ 2013 års formulär bestod av 87 frågor av varierande karaktär; en del handlade om livsstil och vanor medan andra handlade om attityder till politiska frågor eller åsikt om offentlig verksamhet.⁵ Fokus i den västsvenska SOM-undersökningen låg på regionala frågor. De flesta frågor besvarades genom att respondenten tog ställning till fasta svarsalternativ och kryssade i en ruta. Ett mindre antal frågor krävde att respondenten gav ett kort svar i fritext. Dessa svar kodades manuellt av en grupp kodare på SOM-institutet.⁶ Formuläret avslutades med att antal frågor om respondentens bakgrund och hushållssituation.

Formuläret kunde även besvaras digitalt. Inloggningsuppgifter och hänvisning till SOM-institutets hemsida skickades ut till respondenterna i samband med den andra påminnelsen (se tabell 1 nedan). Webbformuläret konstruerades av SOM-institutet med hjälp av webbverktyget Qualtrics. Av layoutmässiga skäl förekom sidbrytning i den elektroniska enkäten oftare än i pappersenkäten. De frågor som respondenten eventuellt instruerats hoppa över i pappersenkäten doldes automatiskt i det elektroniska formuläret.

Fältarbete

De västsvenska undersökningarna följer i huvudsak samma upplägg från ett år till ett annat men utvecklas under kontrollerade former för att utmana trenden med sjunkande svarsfrekvenser. Inför 2013 års undersökning målgruppsanpassades t.ex. utskicken till de yngre respondenterna.⁷ De medföljande breven formulerades med en ungdomligare ton och aviseringskortens framsida pryddes av personer som skulle skapa igenkänning hos respondenten. Formulärens innehåll och tidpunkten för utskicken förblev den samma för alla respondenter.

Fältarbetet inleddes den 20 september 2013 (se tabell 1). Den första kontakten med respondenterna var ett aviseringskort som skickades ut med syfte att informera respondenterna om att de var slumpmässigt utvalda att delta i undersökningen. En vecka senare skickades formuläret ut tillsammans med en informationsbroschyr om SOM-institutets verksamhet, ett kortare brev där syftet med undersökningen beskrevs samt en penna. Efter ytterligare en vecka skickades ett vykort ut med ett tack till dem som svarat och en påminnelse till dem som ännu inte svarat. Under resterande del av fältperioden genomfördes en serie påminnelser via brev, telefon och SMS.

Vid det andra formulärutskicket introducerades möjligheten att delta i undersökningen via webben. Utskicket innehöll användar-id och en personlig kod samt en länk till SOM-institutets hemsida. Telefonpåminnelserna genomfördes av ett externt telefonundersökningsföretag som ringde upp alla respondenter med känt hem- eller mobiltelefonnummer. Varje telefonpåminnelse följdes upp med ett

tackbrev till dem som sagt att de skulle svara samt i vissa fall även en ny enkät till dem som bad om det. Efter två omgångar av telefonpåminnelser skickades två olika SMS ut till respondenter med känt mobiltelefonnummer. Det ena skickades till respondenter som i telefon sagt att de var villiga att delta i undersökningen och det andra till respondenter som vi aldrig tidigare haft kontakt med. Gemensamt för de två SMS:en var att de innehöll länk och inloggningsuppgifter till den elektroniska enkäten samt en uppmaning om att svara *Ja* om de ville ha en ny enkät eller *Nej* om de inte önskade att delta i undersökningen.

Under hela fältperioden kontaktade respondenter SOM-institutet och Kinnmark Information AB för att meddela att de inte ville vara med i undersökningen. I de fall en anledning till att inte vilja delta angavs, kodades den för att möjliggöra analyser av bortfallet. Den 18 januari utfördes den sista påminnelseinsatsen. De som ännu inte svarat på undersökningen fick då en så kallad bortfallsenkät med en fråga om varför de inte kunde eller ville svara.

De inkomna formulären skannades kontinuerligt av undersökningsföretaget och de öppna frågorna skickades till SOM-institutet för kodning. Vid fältarbetes slut avidentifierades formulären och alla personuppgifter raderades. SOM-institutet stod själva för förädling och validering av inkommen data.

Tabell 1 Fältplan för den västsvenska SOM-undersökningen 2013

| | |
|--------|---|
| 20 sep | Utskick av aviseringskort. |
| 27 sep | Utskick av enkät, följebrev, informationsbroschyr, svarskuvert och penna. |
| 7 okt | Utskick av tack- och påminnelsekort. |
| 14 okt | Utskick av enkät, följebrev och svarskuvert till svarspersoner som ännu inte sänt in enkäten, introduktion av möjligheten att svara via webben. |
| 24 okt | Telefonpåminnelse till svarspersoner som inte sänt in enkäten. |
| 29 okt | Halvtidsutskick till alla som i telefon sagt att de ska delta, med ny enkät till de som sagt sig behöva sådan och ett tack till de som redan har enkät. |
| 5 nov | Påminnelsebrev till personer utan känt telefonnummer och till personer som inte kunnat nås per telefon i föregående telefonpåminnelse. |
| 19 nov | Telefonpåminnelse till svarspersoner som inte sänt in enkäten. |
| 26 nov | Påminnelsebrev till samtliga svarspersoner som inte sänt in enkäten. |
| 2 dec | SMS till alla som inte svarat. |
| 10 dec | Telefonpåminnelse till svarspersoner som inte sänt in enkäten. |
| 17 dec | Påminnelsebrev till samtliga svarspersoner som inte sänt in enkäten. |
| 7 jan | Påminnelsebrev till alla som tidigare sagt att de ska svara och utskick av enkät, följebrev, svarskuvert samt bortfallsenkät (med frågan om varför man inte önskar/kan delta) till svarspersoner utan känt telefonnummer samt personer som inte kunnat nås vid tidigare telefonpåminnelser. |
| 18 jan | Bortfallsenkät till resterande. |
| 19 jan | Fältarbetet avslutas. |

Inflöde

Inflödet av enkäter startade strax efter att formuläret nått respondenterna. Inflödet var som störst de första 10 dagarna av inflödesperioden, då 22 procent av respondenterna svarade. Det motsvarade 44 procent av vad som kom att bli den slutgiltiga svarsfrekvensen. Efter 66 dagar (6 december 2013) hade 90 procent av de slutgiltiga svaren kommit in. Skälet till att fältarbetet fortsätter ända in i februari är att olika grupper av befolkningen svarar vid olika tidpunkter under datainsamlingsperioden. De äldre och mer politiskt intresserade svarar i början av fältperioden och de yngre och personer från arbetarhem tenderar att svara senare (se Vernersdotter, 2013). En kortare fältperiod hade riskerat att förstärka de överskattningar av t.ex. politiskt intresse som redan finns i våra undersökningar.

I figur 1 redovisas inflödet under fältperioden uppdelat på Göteborgsregionen, övriga Västra Götaland och Kungsbacka kommun. Kungsbacka kommun har tidigare år varit den av de tre som visat högst svarsandel följt av övriga Västra Götaland och Göteborgsregionen. I årets undersökning har Kungsbacka kommun lägre svarsfrekvens än både Göteborgsregionen och övriga Västra Götaland. Den vågformade rörelsen i figur 1 beror dels på att inflödet ökade vid påminnelseinsatserna men också på att det inte var något inflöde på helgerna.

Figur 1 *Inflöde den västsvenska SOM-undersökningen 2013 (kumulativ procent av bruttourvalet)*

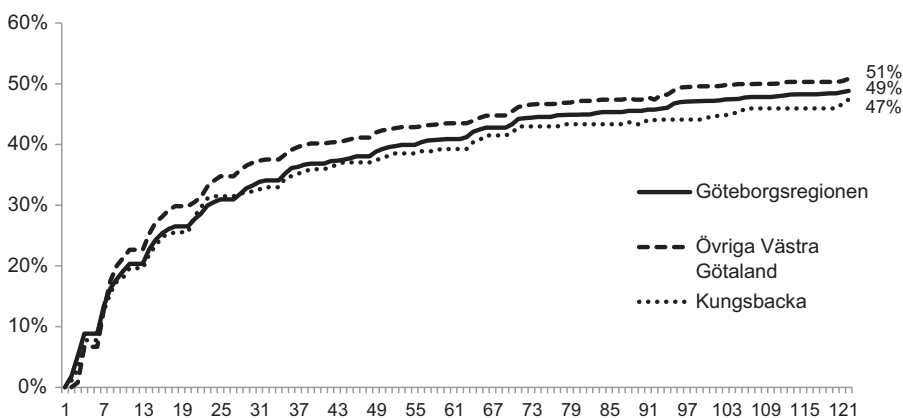

Kommentar: Figuren visar andel inkomna formulär efter fältdag.

Figur 2 visar det dagliga inflödet av enkäter. 2013 ses två toppar i början av fältperioden mot normala en, vilket förklaras av att fler skickade in enkäten före fältperiodens första helg. Övriga toppar visar effekten av de olika påminnelseinsatserna. Effekten av påminnelserna var störst i början av fältperioden och avtog ju längre in

i fältperioden undersökningen gick. SMS-påminnelsen den 2 december gav större effekt på inflödet 2013 än föregående år vilket sannolikt beror på att insatsen låg tidigare i fältarbetet. När den sista enkäten var inskannad var bruttosvarsfrekvensen 47 procent för Kungsbacka, 49 procent för Göteborgsregionen och 51 procent för övriga Västra Götaland. För hela den västsvenska SOM-undersökningen innebar det en bruttosvarsfrekvens på 50 procent. Det är tre procentenheter lägre än föregående års undersökning.

Figur 2 Inflöde av enkäter i den västsvenska SOM-undersökningen 2013 (antal)

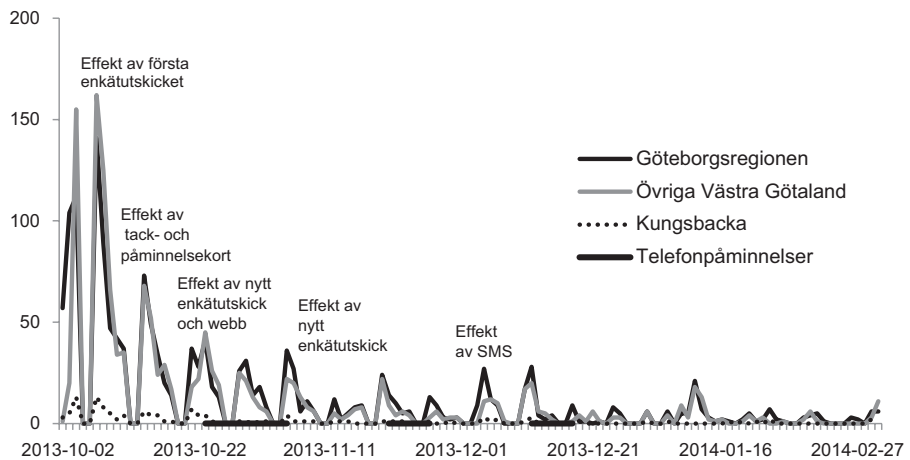

Kommentar: De svarta sträckor längs med x-axeln visar de tre telefonpåminnelseomgångarna.

Svarsfrekvens och bortfall

Svarsfrekvensen för SOM-undersökningarna har successivt sjunkit under 2000-talet, ett mönster som även gäller för andra liknande undersökningar i Sverige. De första fem åren då hela Västra Götaland var med i urvalet var svarsfrekvensen i genomsnitt 67 procent och de senaste fem åren har den genomsnittliga svarsfrekvensen varit strax under 59 procent. Av det ursprungliga urvalet (bruttourval) om 6 000 personer svarade 2 983 personer på 2013 års undersökning, vilket ger en bruttosvarsfrekvens på 50 procent. Från bruttourvalet drar vi ifrån personer som inte har möjlighet att svara, det s.k. naturliga bortfallet, vilket ger en nettosvarsfrekvens på 53 procent (se tabell 2).

Tabell 2 Svarefrekvensen i de västsvenska SOM-undersökningarna 1992–2013 (procent)

| Den västsvenska SOM-undersökningen | Bruttourval | Nettourval | Andel naturligt bortfall | Antal svar | Svarefrekvens (brutto) | Svarefrekvens (netto) | Fältarbete utfört av |
|------------------------------------|-------------|------------|--------------------------|------------|------------------------|-----------------------|----------------------|
| 1992 | 2 800 | 2 650 | 5,4 % | 1 603 | 57 % | 60 % | Linfab |
| 1993 | 2 800 | 2 647 | 5,5 % | 1 586 | 57 % | 60 % | Linfab |
| 1994 | 2 800 | 2 639 | 5,8 % | 1 591 | 57 % | 60 % | Linfab |
| 1995 | 2 799 | 2 620 | 6,4 % | 1 709 | 61 % | 65 % | Temo |
| 1996 | 2 900 | 2 621 | 9,6 % | 1 807 | 62 % | 69 % | Gallup |
| 1997 | 2 900 | 2 637 | 9,1 % | 1 845 | 64 % | 70 % | Gallup |
| 1998* | 5 800 | 5 385 | 7,2 % | 3 487 | 60 % | 65 % | Sifo |
| 1999 | 5 900 | 5 557 | 5,8 % | 3 760 | 64 % | 68 % | Kinnmark |
| 2000 | 6 000 | 5 602 | 6,6 % | 3 684 | 61 % | 66 % | Kinnmark |
| 2001 | 6 000 | 5 420 | 9,7 % | 3 808 | 63 % | 70 % | Kinnmark |
| 2002 | 6 000 | 5 538 | 7,7 % | 3 792 | 63 % | 68 % | Kinnmark |
| 2003 | 6 000 | 5 537 | 7,7 % | 3 654 | 61 % | 66 % | Kinnmark |
| 2004 | 6 000 | 5 489 | 8,5 % | 3 630 | 61 % | 66 % | Kinnmark |
| 2005 | 6 000 | 5 505 | 8,3 % | 3 419 | 57 % | 62 % | Kinnmark |
| 2006 | 6 000 | 5 462 | 9,0 % | 3 347 | 56 % | 61 % | ScandInfo |
| 2007 | 6 000 | 5 491 | 8,5 % | 3 420 | 57 % | 62 % | Kinnmark |
| 2008 | 6 000 | 5 553 | 7,5 % | 3 240 | 54 % | 58 % | Kinnmark |
| 2009 | 6 000 | 5 539 | 7,7 % | 3 368 | 56 % | 61 % | Kinnmark |
| 2010 | 6 000 | 5 503 | 8,8 % | 3 276 | 55 % | 59 % | Kinnmark |
| 2011 | 6 000 | 5 493 | 8,5 % | 3 135 | 53 % | 57 % | Kinnmark |
| 2012 | 6 000 | 5 511 | 8,2 % | 3 186 | 53 % | 58 % | Kinnmark |
| 2013 | 6 000 | 5 608 | 6,5 % | 2 983 | 50 % | 53 % | Kinnmark |

Kommentar: Med nettourval avses bruttourval minus naturligt bortfall. Som naturligt bortfall räknas adress okänd, avflyttad, bortrest under fältperioden, ej svensktalande, bosatt, studerar eller arbetar utomlands, fysiskt eller mentalt oförmögen att svara samt avliden. *Från och med 1998 års undersökning ingår hela Västra Götaland samt Kungsbacka kommun i urvalet. Innan dess ingick endast Göteborg med kranskommuner.

Naturligt bortfall

Av de 6 000 som fick möjlighet att vara med i undersökningen var det ett antal som inte kunde delta, de registrerades som naturligt bortfall och räknades från bruttourvalet och gav oss nettourvalet. Orsaker som kan klassas som naturligt bortfall är att adressen är okänd (formuläret kommer i retur), att respondenten har flyttat från urvalsområdet, är bortrest, sjuk, avliden, har läs- och skrivsvårigheter eller är ej svensktalande. I undersökningen 2013 definierades 392 personer (6,5 procent) som naturligt bortfall. Den största delen av det naturliga bortfallet bestod av personer med okänd adress (34 procent), följt av personer som är sjuka eller avlidna

(23 procent) och personer som var bortresta eller bodde utomlands (19 procent). 10 procent uppgav själva eller genom ombud att de har språksvårigheter eller inte talar svenska alls. När fältperioden var avslutad gjordes en registerkontroll där det visade sig att 35 personer hade flyttat från urvalsområdet under första halvan av fältperioden vilket klassificerade även dem som naturligt bortfall. Andelen naturligt bortfall var något lägre 2013 än vad det varit de senaste åren. Sannolikt är det en konsekvens av att respondenterna blir allt svårare att nå – både i syfte att uppmana dem att svara och i att låta dem ange skäl till att de inte vill eller kan delta i undersökningen.

Svarsvägran

Den del av urvalet som inte kan definieras som naturligt bortfall och som inte heller har svarat på undersökningen definieras som svarsvägrare. De flesta svarsvägrare får vi aldrig kontakt med men en del av dem meddelar att de inte vill vara med i undersökningen, antingen i samband med telefonpåminnelserna eller genom att de själva tagit kontakt med SOM-institutet. Om de anger en anledning till att inte vara med kodas den enligt ett särskilt kodschema. Den mest förekommande anledningen till att inte vilja svara på 2013 års undersökning var att inte ha tid (42 procent) följt av att inte vilja delta av princip (22 procent). 13 respektive 8 procent tyckte att det är för många frågor samt att de inte litade på anonymiteten. Anledningen till att färre skäl till svarsvägran är redovisade i år är troligtvis att kodningen av svarsvägran har gjorts enligt strängare principer. Det har resulterat i att färre svarsvägrare har kategoriserats in i något de specifika skälen till svarsvägran. En annan möjlig faktor till det lägre antalet specificerade skäl är att 258 personer avböjde deltagande genom att svara *Nej* på SMS-påminnelsen.

Tabell 3 Specificerade skäl att inte vilja delta i de västsvenska SOM-undersökningarna 2011–2013 (procent)

| | 2011 | 2012 | 2013 |
|--|------|------|------|
| Har inte tid | 42 | 34 | 42 |
| Vill av princip inte delta i denna typ av undersökningar | 21 | 27 | 22 |
| För många frågor | 9 | 9 | 13 |
| Tycker att frågorna är ointressanta | 18 | 17 | 8 |
| Litar inte på anonymiteten | 3 | 4 | 8 |
| Deltar inte utan ersättning | 3 | 5 | 6 |
| Tycker att frågorna är för svåra | 4 | 4 | 1 |
| Summa procent | 100 | 100 | 100 |
| Antal personer | 473 | 327 | 130 |

Svarsfrekvens i olika grupper

Svarsfrekvensen varierar mellan olika demografiska grupper i den västsvenska SOM-undersökningen. Bortfallets storlek i de olika grupperna får betydelse för hur resultatet kan tolkas, det är därför lika viktigt att redovisa vilka som inte har svarat som att redovisa vilka som har svarat. I tabell 5 redovisas andelen svarande fördelat på kön och ålder. Tidsserien visar att kvinnor svarar i högre utsträckning än män, gapet mellan könen har under de senaste 10 åren varierat mellan fyra och nio procentenheter. Det största tappet i svarsfrekvens står de yngre åldersgrupperna för. Gruppen 16–19 åringar har nästan halverat sin svarsfrekvens de senaste 15 åren medan de äldsta åldersgrupperna bara har minskat ett par procentenheter under samma tidsperiod. Skillnaden i svarsfrekvens mellan de yngsta och de äldsta har ökat de senaste åren och det äldsta svarar nu i dubbelt så hög utsträckning som de yngsta.

Tabell 4 Svarsandelar (netto) per resursområde i Göteborg, de västsvenska SOM undersökningarna 1999–2013 (procent)

| | Resursstarkt | Medelresursstarkt | Medelresurssvagt | Resurssvagt |
|-------|--------------|-------------------|------------------|-------------|
| 1999 | 68 | 64 | 67 | 57 |
| 2000 | 63 | 61 | 66 | 57 |
| 2001 | 73 | 69 | 67 | 62 |
| 2002 | 67 | 67 | 64 | 54 |
| 2003 | 69 | 64 | 61 | 57 |
| 2004 | 67 | 63 | 66 | 61 |
| 2005 | 67 | 60 | 61 | 49 |
| 2006 | 65 | 59 | 61 | 52 |
| 2007 | 66 | 61 | 55 | 54 |
| 2008 | 64 | 53 | 54 | 47 |
| 2009 | 63 | 58 | 58 | 51 |
| 2010 | 63 | 59 | 57 | 43 |
| 2011 | 58 | 57 | 54 | 41 |
| 2012 | 67 | 52 | 54 | 44 |
| 2013* | 57 | 58 | 52 | 39 |

Kommentar: *Resursindelningen gjordes inför 2013 års undersökning om till att baseras på en indelning av primärområden efter invånarnas hushållsinkomst och andel hushåll med ekonomiskt bistånd. 2012 och tidigare baserades indelningen av resursområden i Göteborg på primärområden efter invånarnas hushållsinkomst, andel socialbidragstagare och andel invandrare (Jönsson m. fl. 1997: 40).

Skillnaden i svarsfrekvens mellan Västra Götalands delregioner är generellt små (se tabell 6). Göteborgsregionens invånare svarar i något lägre utsträckning än övriga regionen vilket kan bero på att Göteborg har en demografisk sammansättning med färre äldre, som svarar i högre utsträckning, och fler personer med utländsk bakgrund, som svarar i lägre utsträckning.⁸ Det finns vissa skillnader på kommunal nivå i Göteborgsregionen men det låga antalet personer i urvalet per kommun gör att siffrorna kan skifta mycket mellan olika undersökningsår och någon trend för varje kommun kan inte tydas. Inom Göteborgs kommun finns skillnader i svarsfrekvens beroende på områdets resursstyrka.⁹ Göteborgare som bor i resurssvaga områden svarar i lägre utsträckning än de som bor i resursstarka områden. Skillnaden mellan resursområdena är något mindre 2013 än vad den varit tidigare år (se tabell 4).

Tabell 7 visar respondenternas position på arbetsmarknaden och deras medborgarskap. Under åren 1992 till 1997 var fördelningarna stabila. Därefter förändrades urvalsramen och hela Västra Götaland inkluderades i undersökningen. Andelen studenter sjönk då och istället ökade andelen ålderspensionärer. Andel svenska och utländska medborgare har inte förändrats nämnvärt.

Tabell 5 Svansandelar (netto) i olika grupper i de västsvenska SOM-undersökningarna 1992–2013 (procent)

| År | 1992 | 1993 | 1994 | 1995 | 1996 | 1997 | 1998 | 1999 | 2000 | 2001 | 2002 | 2003 | 2004 | 2005 | 2006 | 2007 | 2008 | 2009 | 2010 | 2011 | 2012 | 2013 | | |
|----------|------|------|------|------|------|------|------|------|------|------|------|------|------|------|------|------|------|------|------|------|------|------|----|--|
| TOTALT | 60 | 60 | 60 | 60 | 65 | 69 | 70 | 65 | 68 | 66 | 70 | 68 | 66 | 66 | 62 | 61 | 62 | 58 | 61 | 59 | 57 | 58 | 53 | |
| Kön | | | | | | | | | | | | | | | | | | | | | | | | |
| Kvinnor | 61 | 59 | 60 | 67 | 70 | 71 | 68 | 70 | 67 | 73 | 72 | 69 | 70 | 65 | 65 | 66 | 61 | 63 | 64 | 61 | 62 | 55 | 55 | |
| Män | 60 | 60 | 60 | 64 | 67 | 68 | 62 | 65 | 64 | 67 | 65 | 63 | 62 | 59 | 57 | 59 | 56 | 58 | 55 | 53 | 54 | 51 | 51 | |
| Ålder | | | | | | | | | | | | | | | | | | | | | | | | |
| 16–19 år | | | | | | | | | | | | | | | | | | | | | | | | |
| 15–19 år | 61 | 67 | 68 | 76 | 72 | 77 | 68 | 66 | 60 | 68 | 64 | 60 | 55 | 52 | 49 | 54 | 47 | | | | | | | |
| 20–29 år | 56 | 58 | 58 | 61 | 68 | 65 | 55 | 60 | 58 | 60 | 60 | 57 | 51 | 48 | 51 | 44 | 42 | 42 | 38 | 39 | 37 | | | |
| 30–39 år | 61 | 57 | 55 | 62 | 63 | 66 | 61 | 61 | 61 | 66 | 65 | 59 | 61 | 56 | 56 | 57 | 52 | 54 | 55 | 47 | 49 | 46 | | |
| 40–49 år | 56 | 56 | 59 | 66 | 68 | 68 | 66 | 69 | 63 | 70 | 67 | 65 | 65 | 60 | 61 | 59 | 54 | 59 | 58 | 54 | 56 | 48 | | |
| 50–59 år | 62 | 61 | 65 | 67 | 72 | 70 | 67 | 71 | 69 | 73 | 70 | 71 | 71 | 68 | 66 | 69 | 67 | 66 | 63 | 63 | 61 | 57 | | |
| 60–69 år | | | | | | | | 76 | 77 | 81 | 79 | 78 | 77 | 74 | 74 | 73 | 70 | 78 | 73 | 74 | 73 | 70 | | |
| 70–79 år | | | | | | | | 74* | 75 | 75 | 78 | 75 | 77 | 77 | 74 | 73 | 77 | 77 | 74 | 78 | 78 | 74 | | |
| 60–80 år | 67 | 64 | 63 | 66 | 70 | 74 | 72 | 75 | 76 | 75 | 78 | 76 | 77 | 75 | 74 | 73 | 74 | 77 | 73 | 75 | 75 | 71 | | |
| 80–85 år | | | | | | | | | 65 | 78 | 73 | 67 | 71 | 70 | 71 | 73 | 62 | 74 | 69 | 73 | 72 | 71 | | |

Kommentar: * 70–80 år.

Källa: De västsvenska SOM-undersökningarna 1992–2013.

Tabell 6 Svarsandelar (netto) i olika grupper i de västsvenska SOM-undersökningarna 1992–2013 (procent)

| År | 1992 | 1993 | 1994 | 1995 | 1996 | 1997 | 1998 | 1999 | 2000 | 2001 | 2002 | 2003 | 2004 | 2005 | 2006 | 2007 | 2008 | 2009 | 2010 | 2011 | 2012 | 2013 | |
|--------------------------|------|------|------|------|------|------|------|------|------|------|------|------|------|------|------|------|------|------|------|------|------|------|----|
| TOTALT | 60 | 60 | 60 | 60 | 65 | 69 | 70 | 65 | 68 | 66 | 70 | 68 | 66 | 66 | 62 | 61 | 62 | 58 | 61 | 59 | 57 | 58 | 53 |
| Göteborgsregionen | | | | | | | 62 | 66 | 63 | 69 | 67 | 65 | 65 | 59 | 60 | 60 | 56 | 59 | 59 | 55 | 55 | 56 | 52 |
| Övriga Västra Götaland | | | | | | | | | | | | | | | 65 | 61 | 62 | 61 | 62 | 60 | 60 | 60 | 54 |
| - Sjuhärad | | | | | | | 70 | 70 | 72 | 72 | 72 | 70 | 68 | 67 | 64 | 67 | 62 | 62 | 62 | 60 | 60 | 58 | 57 |
| - Östra Skaraborg | | | | | | | 69 | 67 | 68 | 73 | 71 | 68 | 71 | 67 | 65 | 62 | 61 | 62 | 64 | 60 | 60 | 57 | 53 |
| - Västra Skaraborg | | | | | | | 66 | 68 | 69 | 73 | 70 | 70 | 69 | 69 | 62 | 68 | 66 | 58 | 62 | 60 | 60 | 64 | 54 |
| - Fyrstad | | | | | | | 69 | 72 | 69 | 67 | 72 | 64 | 67 | 60 | 63 | 63 | 59 | 61 | 59 | 59 | 59 | 62 | 52 |
| - Dalsland | | | | | | | 68 | 66 | 66 | 74 | 66 | 61 | 68 | 59 | 62 | 63 | 63 | 64 | 52 | 62 | 65 | 52 | 55 |
| - Norra Bohuslän | | | | | | | 66 | 67 | 66 | 71 | 63 | 67 | 60 | 62 | 56 | 65 | 59 | 65 | 56 | 64 | 65 | 64 | 55 |
| <i>Kommuner i</i> | | | | | | | | | | | | | | | | | | | | | | | |
| <i>Göteborgsregionen</i> | | | | | | | | | | | | | | | | | | | | | | | |
| Ale | 67 | 62 | 55 | 66 | 68 | 68 | 61 | 65 | 62 | 68 | 63 | 63 | 69 | 58 | 53 | 56 | 55 | 62 | 65 | 50 | 50 | 62 | 56 |
| Alingsås | - | - | - | - | 67 | 75 | 60 | 70 | 61 | 77 | 68 | 64 | 64 | 57 | 58 | 68 | 61 | 67 | 69 | 64 | 67 | 65 | 65 |
| Göteborg | 58 | 59 | 58 | 63 | 72 | 72 | 60 | 67 | 63 | 64 | 71 | 67 | 64 | 59 | 59 | 59 | 54 | 57 | 56 | 53 | 54 | 52 | 52 |
| Härneda | 64 | 64 | 58 | 73 | 66 | 65 | 62 | 75 | 60 | 70 | 67 | 65 | 67 | 65 | 58 | 66 | 54 | 57 | 65 | 58 | 52 | 52 | 52 |
| Kungsbacka | 63 | 58 | 54 | 68 | 73 | 69 | 66 | 69 | 62 | 71 | 76 | 67 | 62 | 60 | 56 | 64 | 57 | 62 | 65 | 60 | 62 | 62 | 52 |
| Kungälv | 70 | 67 | 72 | 65 | 67 | 58 | 53 | 70 | 63 | 71 | 69 | 74 | 71 | 55 | 60 | 55 | 64 | 61 | 60 | 60 | 59 | 53 | 53 |
| Lerum | 67 | 66 | 64 | 73 | 67 | 68 | 59 | 68 | 67 | 68 | 73 | 66 | 68 | 63 | 69 | 57 | 61 | 68 | 59 | 53 | 60 | 55 | 55 |
| Lilla Edet | 55 | 68 | 63 | 68 | 69 | 71 | 65 | 63 | 61 | 80 | 65 | 70 | 66 | 60 | 64 | 60 | 51 | 58 | 47 | 53 | 36 | 48 | 48 |
| Mölnådal | 54 | 57 | 69 | 72 | 72 | 77 | 74 | 62 | 71 | 71 | 72 | 65 | 64 | 64 | 64 | 63 | 59 | 61 | 60 | 56 | 57 | 48 | 48 |
| Partille | 65 | 55 | 68 | 65 | 51 | 74 | 63 | 69 | 72 | 77 | 71 | 51 | 58 | 59 | 65 | 59 | 61 | 57 | 62 | 62 | 56 | 54 | 54 |
| Stenungsund | 64 | 60 | 72 | 68 | 67 | 71 | 68 | 61 | 65 | 69 | 76 | 63 | 65 | 53 | 54 | 61 | 57 | 56 | 58 | 55 | 55 | 48 | 48 |
| Tjörn | 51 | 62 | 48 | 59 | 51 | 74 | 63 | 69 | 72 | 77 | 71 | 51 | 65 | 66 | 60 | 67 | 67 | 57 | 67 | 46 | 66 | 66 | 49 |
| Öckerö | 73 | 62 | 60 | 53 | 67 | 71 | 68 | 61 | 65 | 69 | 76 | 63 | 67 | 64 | 64 | 64 | 48 | 70 | 62 | 59 | 73 | 56 | 56 |

Kommentar: I Göteborgsregionen ingår förutom Kungsbacka samtliga särredovisade kommuner. (För detaljerad redovisning av delregionerna i Västra Götaland, se slutnot 8).

Källa: De västsvenska SOM-undersökningarna 1992–2013.

Tabell 7 Fördelning över position på arbetsmarknaden och medborgarskap, de västsvenska SOM-undersökningarna 1992–2013 (procent)

| År | 1992 | 1993 | 1994 | 1995 | 1996 | 1997 | 1998 | 1999 | 2000 | 2001 | 2002 | 2003 | 2004 | 2005 | 2006 | 2007 | 2008 | 2009 | 2010 | 2011 | 2012 | 2013 | |
|-------------------------------------|------|------|------|------|------|------|------|------|------|------|------|------|------|------|------|------|------|------|------|------|------|------|----|
| Förvärvsställning | 57 | 57 | 55 | 57 | 57 | 57 | 57 | 58 | 57 | 60 | 57 | 57 | 56 | 55 | 56 | 57 | 59 | 55 | 57 | 57 | 57 | 55 | 55 |
| Förvärvsarbete | 1 | 0 | 2 | 1 | 2 | 1 | 1 | 1 | 1 | 1 | 2 | 1 | 1 | 1 | 2 | 1 | 1 | 1 | 1 | 1 | 1 | 1 | 2 |
| Arbetsmarknads- politisk åtgärd | 1 | 1 | 0 | 0 | 1 | 0 | 0 | 0 | 0 | 0 | 0 | 0 | 0 | 0 | 0 | 1 | - | - | - | - | - | - | - |
| AMS-utbildning | - | - | - | - | - | - | 1 | 1 | 1 | 0 | - | - | - | - | - | - | - | - | - | - | - | - | - |
| Kunskapslyftet | 5 | 6 | 6 | 7 | 6 | 5 | 5 | 5 | 4 | 3 | 4 | 4 | 3 | 3 | 3 | 2 | 2 | 4 | 4 | 3 | 3 | 3 | 3 |
| Arbetslös | 17 | 16 | 16 | 15 | 15 | 15 | 17 | 17 | 20 | 19 | 19 | 21 | 23 | 22 | 20 | 22 | 23 | 27 | 25 | 27 | 27 | 29 | 30 |
| Ålderspensionär/ avtalspensionär | 4 | 4 | 5 | 5 | 5 | 4 | 4 | 4 | 5 | 5 | 5 | 4 | 4 | 5 | 5 | 5 | 4 | 4 | 3 | 3 | 3 | 3 | 2 |
| Sjuk/ Aktivitetsersättning* | 2 | 3 | 2 | 1 | 1 | 1 | 2 | 1 | 1 | 1 | 1 | - | - | - | - | - | - | - | - | - | - | - | - |
| Hemarbetande | 13 | 13 | 14 | 14 | 14 | 16 | 12 | 13 | 11 | 11 | 12 | 12 | 12 | 11 | 10 | 11 | 10 | 9 | 9 | 8 | 8 | 8 | 7 |
| Studierande | - | - | - | - | - | - | - | - | - | - | - | 1 | 1 | 3 | 3 | 1 | 1 | 0 | 1 | 1 | 1 | 1 | 1 |
| Annat | - | - | - | - | - | - | - | - | - | - | - | - | - | - | - | - | - | - | - | - | - | - | - |
| Medborgarskap | | | | | | | | | | | | | | | | | | | | | | | |
| Svenskt | - | 95 | 95 | 94 | 95 | 94 | 95 | 96 | 96 | 96 | 96 | 95 | 94 | 93 | 94 | 94 | 93 | 94 | 94 | 94 | 94 | 93 | 93 |
| Utländskt | - | 5 | 5 | 6 | 5 | 6 | 5 | 4 | 4 | 4 | 4 | 3 | 4 | 4 | 3 | 3 | 4 | 3 | 3 | 3 | 3 | 3 | 3 |
| Både svenskt och utländskt | - | - | - | - | - | - | - | - | - | - | - | 2 | 2 | 3 | 3 | 3 | 3 | 3 | 3 | 3 | 3 | 4 | 4 |

Kommentar.* Sjuk- och aktivitetsersättning är sedan 2008 benämningen på tidigare förtidspensionär.

Mixed mode – papper och webb

Den västsvenska SOM-undersökningen har sedan 2012 genomförts som en s.k. *mixed mode* undersökning som innebär att respondenterna har möjlighet att välja mellan att svara på den traditionella pappersenkäten och att fylla i enkäten på internet. Att kombinera flera datainsamlingsmetoder är ett sätt att fånga upp fler respondenter. Möjligheten att svara på den elektroniska enkäten introducerades först vid den andra påminnelsen då tidigare forskning har visat att flera valmöjligheter vid den första respondentkontakten kan försämra svarsfrekvensen (Gilljam, 2013). Inloggningsuppgifter till webbformuläret trycktes både på pappersenkäten och på ett separat följebrev samt skickades ut till respondenterna via SMS. 2013 var det 213 personer som valde att svara på enkäten på webben vilket är 101 fler än föregående år. Det motsvarar sju procent av de inkomna svaren och fyra procent av nettourvalet. Möjligheten att svara via webbformuläret utnyttjades i högre utsträckning av män än kvinnor och oftare av yngre än äldre (se tabell 8). Även om inte formuläret är optimalt designat för att besvaras via smartphones så antas utskicket av koder och länk till undersökningen via SMS främjat andelen webbsvarande.

Tabell 8 Ålders- och könsfördelning bland webb- och papperssvar, den västsvenska SOM-undersökningen 2013

| | Kvinna | Man | Summa | 16–29 år | 30–49 år | 50–64 år | 65–85 år | Summa |
|------------|--------|-----|-------|----------|----------|----------|----------|-------|
| Urval | 50 | 50 | 100 | 22 | 34 | 22 | 22 | 100 |
| Pappersvar | 53 | 47 | 100 | 14 | 29 | 26 | 31 | 100 |
| Webbsvar | 37 | 63 | 100 | 33 | 45 | 19 | 3 | 100 |

Källa: Den västsvenska SOM-undersökningen 2013

Representativitet

Den västsvenska SOM-undersökningens urval utgör ett Västsverige i miniatyr. Urvalet speglar den västsvenska befolkningen väl men naturligt bortfall och framförallt svarsvägran riskerar att orsaka skevheter mellan svarsgruppen och populationen. Det är allt svårare att få kontakt med de personer som väljs ut att delta i undersökningen. Populationen under 40 år är betydligt svårare att få kontakt med än de över 40 år (Vernersdotter, 2013). Det får som konsekvens att svarsmönstret blir snedfördelat och att vi inte heller får reda på varför de yngre inte vill svara. I tabell A–C i appendix redogörs för svarsgruppens representativitet i fråga om geografisk hemvist, ålder och kön. Den geografiska representativiteten är god. Göteborgare utgör 32 procent av populationen i Västra Götaland och 31 procent av svarsgruppen. Göteborg har tidigare år varit något underrepresente-

rat i svarsgruppen och övriga Västra Götaland något överrepresenterat. Tabell B visar att ålder är den demografiska variabel där svarsgruppen skiljer sig mest från populationen. Mellan 1992 och 2001 var avvikelserna mellan åldersfördelningen i populationen och bland de svarande som mest tre procentenheter. Från och med 2002 har skillnaderna ökat – främst för att den yngre populationen svarar i allt lägre omfattning. Åldrarna 16–29 år står för 24 procent av populationen men endast 18 procent av svarsgruppen och förhållandet är det motsatta i åldrarna 65–85 år. Män svarar i lägre utsträckning än kvinnor och så har det varit sedan mitten av 1990-talet. Elias Markstedt (2014) har undersökt hur valda frågor i den nationella SOM-undersökningen påverkas av att vissa grupper är underrepresenterade genom att jämföra viktade och oviktade resultat. Analysen visar att reliabiliteten i attitydfrågor och bedömning av den svenska demokratin inte verkar påverkas av den lägre svarsfrekvensen. Av de analyserade frågorna påverkades morgontidningsläsning mest av skevheten i representativiteten.

Sammanfattning

Den västsvenska SOM-undersökningen genomfördes som en mixed mode undersökning och besvarades av 2 983 personer vilket motsvarar en nettosvarsfrekvens på 53 procent. Den sjunkande svarsfrekvensen över tid beror till största delen på att den yngre svarsgruppen blir allt mindre. Jämförelser mellan populationen och svarsgruppen som helhet visar på god geografisk representation men en skev åldersfördelning. Mediefrågor påverkas mer än attitydfrågor av den ojämna representationen. Bortfallet visar att sjuka personer och personer med språksvårigheter kan antas vara underrepresenterade bland de svarande, vilket ska tas i beaktan vid analys av resultatet. Med kunskap om svarsgruppens förhållande till populationen utgör den västsvenska SOM-undersökningen ett gott underlag för analys av västsvenskarnas vanor och attityder.

Noter

- ¹ Kapitlet bygger på tidigare års metodredogörelser, se exempelvis Bové (2013).
- ² Kommunerna är Ale, Alingsås, Härryda, Kungsbacka, Kungälv, Lerum, Lilla Edet, Mölndal, Partille, Stenungsund, Tjörn och Öckerö. I de västsvenska SOM-undersökningarna 1992 till 1995 ingick inte boende i Alingsås kommun i urvalet.
- ³ Kommunerna är Bengtsfors, Bollebygd, Borås, Dals-Ed, Essunga, Falköping, Färgelanda, Grästorp, Gullspång, Götene, Herrljunga, Hjo, Karlsborg, Lidköping, Lysekil, Mariestad, Mark, Mellerud, Munkedal, Orust, Skara, Skövde, Sotenäs, Strömstad, Svenljunga, Tanum, Tibro, Tidaholm, Tranemo, Trollhättan, Töreboda, Uddevalla, Ulricehamn, Vara, Vargårda, Vänersborg och Åmål.

- 4 Samverkande projekt 2013 var; Trafikverket, Svenska kyrkan i Göteborg, Avdelningen för analys och utvärdering – Göteborgs universitet, Sören Holmberg och Per Hedberg.
- 5 Formuläret finns tillgängligt på SOM-institutets webbsida www.som.gu.se/undersokningar.
- 6 Kodningsarbetet har utförts av Klara Bové och Nora Oleskog Tryggvasson. Underlaget för kodningen finns tillgängligt i kodboken för 2013 års västsvenska SOM-undersökning (se www.som.gu.se/undersokningar).
- 7 Utskicken till de yngre riktade sig till respondenter i åldern 16–29 år.
- 8 Personer med utländsk bakgrund definieras som personer som är utrikes födda, eller inrikes födda med två utrikes födda föräldrar. Personer med svensk bakgrund definieras som personer som är födda i Sverige med två inrikes födda föräldrar eller en inrikes född och en utrikes född förälder. Uppgifterna om befolkningen är hämtade från Statistiska centralbyrån (SCB).
- 9 Fram t.o.m. 2012 års undersökning var indelningen: *Resursstarka stadsdelar*: Kärra-Rödbo, Torslanda, Älvsborg, Askim, Styrso, Örgryte. *Medelresursstarka stadsdelar*: Tynnered, Härlanda, Centrum, Linnéstaden, Tuve-Säve. *Medelresurssvaga stadsdelar*: Frölunda, Lundby, Backa, Majorna, Högsbo. *Resurssvaga stadsdelar*: Bergsjön, Gunnared, Kortedala, Biskopsgården, Lärjedalen. Den första januari 2010 slogs Frölunda och Högsbo stadsdelsnämnder samman, och ett år senare gjordes indelningen i stadsdelar om helt. Resultatet blev tio nya stadsdelar.

Referenser

- Bové, Josefine (2013) ”Samhälle Opinion Medier – Västra Götaland 2012” Bergström, Annika och Ohlsson Jonas (red), *En region för alla?* Göteborg: SOM-institutet, Göteborg.
- Gilljam, Mikael, Granberg, Donald, Holm, Bengt, Karlsson, David, Persson, Mikael & Sundell, Anders (2011) ”Comparison of Web and Mail Responses in a Census of Swedish Local Political Representatives”, *Survey Practice*. Vol 4, No 3, 2011.
- Jönsson, Sten, Nilsson, Lennart, Rubenowitz, Sigvard, Westerståhl, Jörgen (1997) *Decentraliserad välfärdsstad – Demokrati, effektivitet och service*. Stockholm: SNS Förlag.
- Markstedt, Elias (2014) ”Representativitet och viktning – Riks-SOM som en spegel av det svenska samhället 1986-2013” SOM-rapport nr 2014:20 Göteborg: SOM-institutet, Göteborg.
- Vernersdotter, Frida (2013) ”Den nationella SOM-undersökningen 2012” Weibull, Lennart, Oscarsson Henrik & Bergström Annika (red), *I framtidens skugga*, Göteborg: SOM-institutet, Göteborg.

Appendix A Fördelning över invånare i Göteborg, Göteborgs kranskommuner och övriga Västra Götaland i befolkningen 16–85 år, urvalet, respektive i inkomna enkäter 2013, samt jämförelse med fördelningen i urval och svarande 1999–2013 (procent)

| År | Grupp | Område | | | Summa | Antal |
|------|----------------|----------|-------------------------|------------------------|-------|-----------|
| | | Göteborg | Göteborgs kranskommuner | Övriga Västra Götaland | | |
| 1999 | Urval (brutto) | 30 | 24 | 46 | 100 | 5 900 |
| | Svarande | 29 | 24 | 47 | 100 | 3 760 |
| 2000 | Urval (brutto) | 31 | 25 | 44 | 100 | 6 000 |
| | Svarande | 28 | 25 | 47 | 100 | 3 684 |
| 2001 | Urval (brutto) | 31 | 23 | 46 | 100 | 6 000 |
| | Svarande | 29 | 24 | 47 | 100 | 3 808 |
| 2002 | Urval (brutto) | 31 | 25 | 44 | 100 | 6 000 |
| | Svarande | 28 | 26 | 46 | 100 | 3 792 |
| 2003 | Befolkning | 31 | 24 | 45 | 100 | 1 254 946 |
| | Urval (brutto) | 31 | 23 | 46 | 100 | 6 000 |
| | Nettourval | 30 | 24 | 46 | 100 | 5 537 |
| | Svarande | 29 | 24 | 47 | 100 | 3 654 |
| 2004 | Befolkning | 30 | 25 | 45 | 100 | 1 257 591 |
| | Urval (brutto) | 31 | 24 | 45 | 100 | 6 000 |
| | Nettourval | 31 | 24 | 45 | 100 | 5 489 |
| | Svarande | 30 | 24 | 46 | 100 | 3 630 |
| 2005 | Befolkning | 31 | 24 | 45 | 100 | 1 268 979 |
| | Urval (brutto) | 31 | 24 | 45 | 100 | 6 000 |
| | Nettourval | 30 | 25 | 45 | 100 | 5 505 |
| | Svarande | 29 | 24 | 47 | 100 | 3 419 |
| 2006 | Befolkning | 30 | 25 | 45 | 100 | 1 269 125 |
| | Urval (brutto) | 30 | 24 | 46 | 100 | 6 000 |
| | Nettourval | 29 | 24 | 47 | 100 | 5 462 |
| | Svarande | 28 | 24 | 48 | 100 | 3 347 |
| 2007 | Befolkning | 31 | 22 | 47 | 100 | 1 298 829 |
| | Urval (brutto) | 31 | 22 | 47 | 100 | 6 000 |
| | Nettourval | 31 | 24 | 45 | 100 | 5 491 |
| | Svarande | 30 | 24 | 46 | 100 | 3 420 |
| 2008 | Befolkning | 31 | 24 | 45 | 100 | 1 309 857 |
| | Urval (brutto) | 31 | 24 | 45 | 100 | 6 000 |
| | Nettourval | 31 | 24 | 47 | 100 | 5 553 |
| | Svarande | 29 | 24 | 45 | 100 | 3 240 |
| 2009 | Befolkning | 31 | 24 | 45 | 100 | 1 300 914 |
| | Urval (brutto) | 30 | 25 | 45 | 100 | 6 000 |
| | Nettourval | 30 | 25 | 45 | 100 | 5 539 |
| | Svarande | 28 | 26 | 46 | 100 | 3 368 |
| 2010 | Befolkning | 32 | 24 | 44 | 100 | 1 322 426 |
| | Urval (brutto) | 32 | 24 | 44 | 100 | 6 000 |
| | Nettourval | 32 | 24 | 44 | 100 | 5 506 |
| | Svarande | 30 | 25 | 45 | 100 | 3 276 |

Forts.

Appendix A forts.

| År | Grupp | Område | | | Summa | Antal |
|------|----------------|----------|----------------------------|---------------------------|-------|-----------|
| | | Göteborg | Göteborgs kranskommuner | Övriga Västra Götaland | | |
| 2011 | Befolkning | 32 | 24 | 44 | 100 | 1 331 458 |
| | Urval (brutto) | 31 | 24 | 45 | 100 | 6 000 |
| | Nettourval | 30 | 25 | 45 | 100 | 5 493 |
| | Svarande | 28 | 25 | 47 | 100 | 3 151 |
| 2012 | Befolkning | 32 | 24 | 44 | 100 | 1 338 066 |
| | Urval (brutto) | 32 | 24 | 44 | 100 | 6 000 |
| | Nettourval | 31 | 25 | 44 | 100 | 5 511 |
| | Svarande | 29 | 25 | 46 | 100 | 3 186 |
| 2013 | Befolkning | 32 | 25 | 43 | 100 | 1 347 293 |
| | Urval (brutto) | 32 | 24 | 44 | 100 | 6 000 |
| | Nettourval | 31 | 25 | 44 | 100 | 5 608 |
| | Svarande | 31 | 24 | 45 | 100 | 2 983 |

Kommentar: Med nettourval avses bruttourval minus naturligt bortfall. Som naturligt bortfall räknas att adressen är okänd (formuläret kommer i retur), att respondenten har flyttat från urvalsområdet, är bortrest, sjuk, avliden, har läs- och skrivsvårigheter eller är ej svensktalande. Göteborgs kranskommuner är samtliga kommuner i Göteborgsregionen exklusive Göteborgs kommun.

Appendix B Åldersgruppernas fördelning i hela urvalet respektive i inkomna enkäter 1992–2013 och åldersfördelningen 2002–2013 hos befolkningen i Västsverige (procent)

| År | Grupp | Åldersgrupp | | | | | Summa | Antal |
|------|------------------|-------------|-------|-------|-------|-------|-------|-----------|
| | | 15–29 | 30–49 | 50–64 | 65–80 | 65–85 | | |
| 1992 | Urval | 27 | 38 | 19 | 16 | | 100 | |
| | Svarande | 25 | 37 | 21 | 17 | | 100 | 1 603 |
| 1993 | Urval | 28 | 37 | 19 | 16 | | 100 | |
| | Svarande | 27 | 36 | 20 | 17 | | 100 | 1 586 |
| 1994 | Urval | 27 | 37 | 20 | 16 | | 100 | |
| | Svarande | 27 | 36 | 22 | 15 | | 100 | 1 591 |
| 1995 | Urval | 26 | 37 | 21 | 16 | | 100 | |
| | Svarande | 26 | 37 | 22 | 15 | | 100 | 1 708 |
| 1996 | Urval | 25 | 38 | 22 | 15 | | 100 | |
| | Svarande | 26 | 36 | 23 | 15 | | 100 | 1 807 |
| 1997 | Urval | 26 | 37 | 22 | 15 | | 100 | |
| | Svarande | 26 | 36 | 23 | 15 | | 100 | 1 845 |
| 1998 | Urval | 24 | 37 | 24 | 16 | | 101 | 5 385 |
| | Svarande | 22 | 36 | 25 | 17 | | 100 | 3 487 |
| 1999 | Urval | 25 | 35 | 24 | 16 | | 100 | 5 900 |
| | Svarande | 22 | 34 | 27 | 17 | | 100 | 3 760 |
| 2000 | Urval (15-80) | 24 | 36 | 24 | 16 | | 100 | 5 815 |
| | Svarande (15-80) | 21 | 34 | 27 | 18 | | 100 | 3 597 |
| 2000 | Urval (15-85) | 23 | 34 | 24 | | 19 | 100 | 6 000 |
| | Svarande (15-85) | 20 | 33 | 27 | | 20 | 100 | 3 684 |
| 2001 | Urval (brutto) | 23 | 34 | 24 | | 19 | 100 | 6 000 |
| | Svarande | 20 | 35 | 27 | | 19 | 100 | 3 808 |
| 2002 | Befolkning | 23 | 35 | 23 | | 19 | 100 | 1 245 689 |
| | Urval (brutto) | 24 | 34 | 24 | | 18 | 100 | 6 000 |
| | Nettourval | 23 | 35 | 25 | | 17 | 100 | 5 538 |
| | Svarande | 20 | 34 | 27 | | 19 | 100 | 3 792 |
| 2003 | Befolkning | 23 | 35 | 23 | | 19 | 100 | 1 254 946 |
| | Urval (brutto) | 24 | 34 | 23 | | 19 | 100 | 6 000 |
| | Nettourval | 23 | 35 | 24 | | 18 | 100 | 5 537 |
| | Svarande | 20 | 33 | 27 | | 20 | 100 | 3 654 |
| 2004 | Befolkning | 23 | 35 | 22 | | 20 | 100 | 1 257 591 |
| | Urval (brutto) | 24 | 33 | 23 | | 20 | 100 | 6 000 |
| | Nettourval | 24 | 33 | 24 | | 19 | 100 | 5 489 |
| | Svarande | 20 | 32 | 26 | | 22 | 100 | 3 630 |
| 2005 | Befolkning | 23 | 35 | 24 | | 18 | 100 | 1 268 979 |
| | Urval (brutto) | 23 | 34 | 24 | | 19 | 100 | 6 000 |
| | Nettourval | 23 | 36 | 24 | | 17 | 100 | 5 505 |
| | Svarande | 19 | 33 | 27 | | 21 | 100 | 3 419 |

Forts.

Appendix B forts.

| År | Grupp | Åldersgrupp | | | | | Summa | Antal |
|------|----------------|-------------|-------|-------|-------|-------|-------|-----------|
| | | 15–29 | 30–49 | 50–64 | 65–80 | 65–85 | | |
| 2006 | Befolkning | 23 | 33 | 25 | | 19 | 100 | 1 269 125 |
| | Urval (brutto) | 23 | 34 | 24 | | 19 | 100 | 6 000 |
| | Nettourval | 23 | 34 | 25 | | 18 | 100 | 5 462 |
| | Svarande | 18 | 32 | 28 | | 22 | 100 | 3 347 |
| 2007 | Befolkning | 24 | 34 | 23 | | 19 | 100 | 1 298 829 |
| | Urval (brutto) | 24 | 34 | 24 | | 18 | 100 | 6 000 |
| | Nettourval | 23 | 35 | 24 | | 18 | 100 | 5 491 |
| | Svarande | 19 | 32 | 27 | | 21 | 100 | 3 420 |
| 2008 | Befolkning | 24 | 34 | 24 | | 18 | 100 | 1 309 857 |
| | Urval (brutto) | 24 | 33 | 24 | | 19 | 100 | 6 000 |
| | Nettourval | 23 | 34 | 25 | | 18 | 100 | 5 553 |
| | Svarande | 18 | 31 | 29 | | 23 | 100 | 3 240 |
| 2009 | Befolkning | 23 | 34 | 24 | | 19 | 100 | 1 300 914 |
| | Urval (brutto) | 24 | 34 | 23 | | 22 | 100 | 6 000 |
| | Nettourval | 22 | 34 | 24 | | 20 | 100 | 5 539 |
| | Svarande | 16 | 32 | 27 | | 25 | 100 | 3 368 |
| 2010 | Befolkning | 23 | 34 | 23 | | 20 | 100 | 1 322 426 |
| | Urval (brutto) | 23 | 33 | 23 | | 20 | 100 | 6 000 |
| | Nettourval | 22 | 34 | 24 | | 20 | 100 | 5 506 |
| | Svarande | 17 | 32 | 27 | | 24 | 100 | 3 276 |
| 2011 | Befolkning | 23 | 34 | 23 | | 20 | 100 | 1 331 458 |
| | Urval (brutto) | 22 | 34 | 24 | | 20 | 100 | 6 000 |
| | Nettourval | 21 | 35 | 25 | | 19 | 100 | 5 493 |
| | Svarande | 15 | 31 | 28 | | 26 | 100 | 3 151 |
| 2012 | Befolkning | 23 | 33 | 23 | | 21 | 100 | 1 338 065 |
| | Urval (brutto) | 23 | 33 | 23 | | 21 | 100 | 6 000 |
| | Netto urval | 22 | 34 | 23 | | 21 | 100 | 5 511 |
| | Svarande | 16 | 31 | 25 | | 28 | 100 | 3 186 |
| 2013 | Befolkning | 23 | 33 | 23 | | 21 | 100 | 1 347 293 |
| | Urval (brutto) | 23 | 34 | 22 | | 21 | 100 | 6 000 |
| | Netto urval | 22 | 35 | 22 | | 21 | 100 | 5 608 |
| | Svarande | 15 | 31 | 25 | | 29 | 100 | 2 983 |

Kommentar: I jämförelsesyfte redovisas för år 2000 även resultat för ett begränsat urval som omfattar samma åldersintervall, 15–80 år, som de tidigare årens undersökningar.

Appendix C Könsfördelning hos befolkningen, i urvalet och bland de svarande i de västsvenska SOM-undersökningarna 1992–2013 (procent)

| År | Grupp | Kön | | Summa |
|------|--------------|-----|---------|-------|
| | | Män | Kvinnor | |
| 1992 | Svarande | 50 | 50 | 100 |
| 1993 | Svarande | 51 | 49 | 100 |
| 1994 | Svarande | 51 | 49 | 100 |
| 1995 | Svarande | 49 | 51 | 100 |
| 1996 | Svarande | 50 | 50 | 100 |
| 1997 | Svarande | 49 | 51 | 100 |
| 1998 | Svarande | 47 | 53 | 100 |
| 1999 | Svarande | 48 | 52 | 100 |
| 2000 | Svarande | 49 | 51 | 100 |
| 2001 | Svarande | 47 | 53 | 100 |
| 2002 | Svarande | 48 | 52 | 100 |
| 2003 | Svarande | 47 | 53 | 100 |
| 2004 | Svarande | 47 | 53 | 100 |
| 2005 | Befolkningen | 50 | 50 | 100 |
| | Bruttourval | 50 | 50 | 100 |
| | Nettourval | 50 | 50 | 100 |
| | Svarande | 47 | 53 | 100 |
| 2006 | Befolkningen | 50 | 50 | 100 |
| | Bruttourval | 50 | 50 | 100 |
| | Nettourval | 49 | 51 | 100 |
| | Svarande | 47 | 53 | 100 |
| 2007 | Befolkningen | 50 | 50 | 100 |
| | Bruttourval | 50 | 50 | 100 |
| | Nettourval | 49 | 51 | 100 |
| | Svarande | 47 | 53 | 100 |
| 2008 | Befolkningen | 50 | 50 | 100 |
| | Bruttourval | 50 | 50 | 100 |
| | Nettourval | 50 | 50 | 100 |
| | Svarande | 47 | 53 | 100 |
| 2009 | Befolkningen | 50 | 50 | 100 |
| | Bruttourval | 50 | 50 | 100 |
| | Nettourval | 50 | 50 | 100 |
| | Svarande | 47 | 53 | 100 |
| 2010 | Befolkningen | 50 | 50 | 100 |
| | Bruttourval | 50 | 50 | 100 |
| | Nettourval | 50 | 50 | 100 |
| | Svarande | 46 | 54 | 100 |
| 2011 | Befolkningen | 50 | 50 | 100 |
| | Bruttourval | 50 | 50 | 100 |
| | Nettourval | 50 | 50 | 100 |
| | Svarande | 47 | 53 | 100 |
| 2012 | Befolkningen | 50 | 50 | 100 |
| | Bruttourval | 50 | 50 | 100 |
| | Nettourval | 50 | 50 | 100 |
| | Svarande | 47 | 53 | 100 |
| 2013 | Befolkningen | 50 | 50 | 100 |
| | Bruttourval | 50 | 50 | 100 |
| | Nettourval | 50 | 50 | 100 |
| | Svarande | 48 | 52 | 100 |

Kommentar: Uppgifterna om befolkningen är hämtade från Statistiska centralbyrån (SCB).